

**ÚSTECKÝ SPORTOVNÍ KLUB
USKPROVOD z.s.
V Podhájí 26, Ústí nad Labem
IČO: 18381375
www.uskprovod.cz**

Statutární město Ústí nad Labem
MUDr. Jiří Madar
1.náměstek primátorky
Velká Hradební 2336/8
401 00 Ústí nad Labem

Věc: Žádost o převod pozemků

Atletický klub USK Provod z.s. žádá tímto Město Ústí nad Labem o schválení převodu celého pozemku 429/2 a částečně pozemků 430 a 431, neboť USK Provod z.s. uvažuje s výstavbou víceúčelové administrativní budovy na těchto pozemcích.

Víceúčelová stavební budova se bude skládat ze šaten, rehabilitační linky, atletického cca 40 m krytého tunelu a administrativních prostor. Tato investice vyřeší letitý problém atletického zázemí v Ústí nad Labem.

Historie USK spadá do roku 1946, kdy byl založen (český) lehkooatletický oddíl Sokola Ústí nad Labem. V současné době má 375 členů a je největším atletickým klubem v Ústeckém kraji.

Stavebníkem bude USK Provod z.s., který sídlí V Podhájí 226/28 v Ústí nad Labem. Organizace je zapsána pod spisovou značkou L325 vedená u Krajského soudu v Ústí nad Labem. Gestorem je Alexej Lesník, předseda klubu. Telefonické spojení +420

Přílohy:

Předběžná situace dostavby atletického areálu

Situace katastrální mapy, růžové plochy jsou ve vlastnictví města, červené též, ale jsou vedeny jako komunikace

V Ústí nad Labem, dne 21.10.2015

Za kladné vyřízení předem děkuji.
předseda klubu

Alexej Lesník, předseda klubu







Ústecký Sportovní klub
USK PROVOD z.s.
V Podhájí 226/28
400 01 Ústí nad Labem
IČO: 18381375

LEGENDA:
OBJEKTY

-  REŠENÝ OBJEKT
-  POZEMKOVÉ PARCELY, PARELNÍ ÚSLA
-  REŠENÉ ÚZEMÍ – HRANICE ÚLOŽENÍ PARCELY PŘI VYSTAVĚ



377

INŽENÝRSKÉ SÍTĚ – STÁVAJÍCÍ

-  vodovod přípoje (balkonové)
-  elektro přípoje (balkonové)
-  vodovod (střk)
-  kanalizace (střk)
-  elektro (místní)
-  teplovod (čEZ)

POVRCHOVÉ ÚPRAVY

-  PLOCHA KOMUNIKACE – ŽIVICE
-  BETONOVÁ DLÁŽBA
-  ZELEN

-  VSTUP/NEZD NA POZEMEK
-  VSTUP/NEZD DO OBJEKTU



±0,000=193,50Bpv

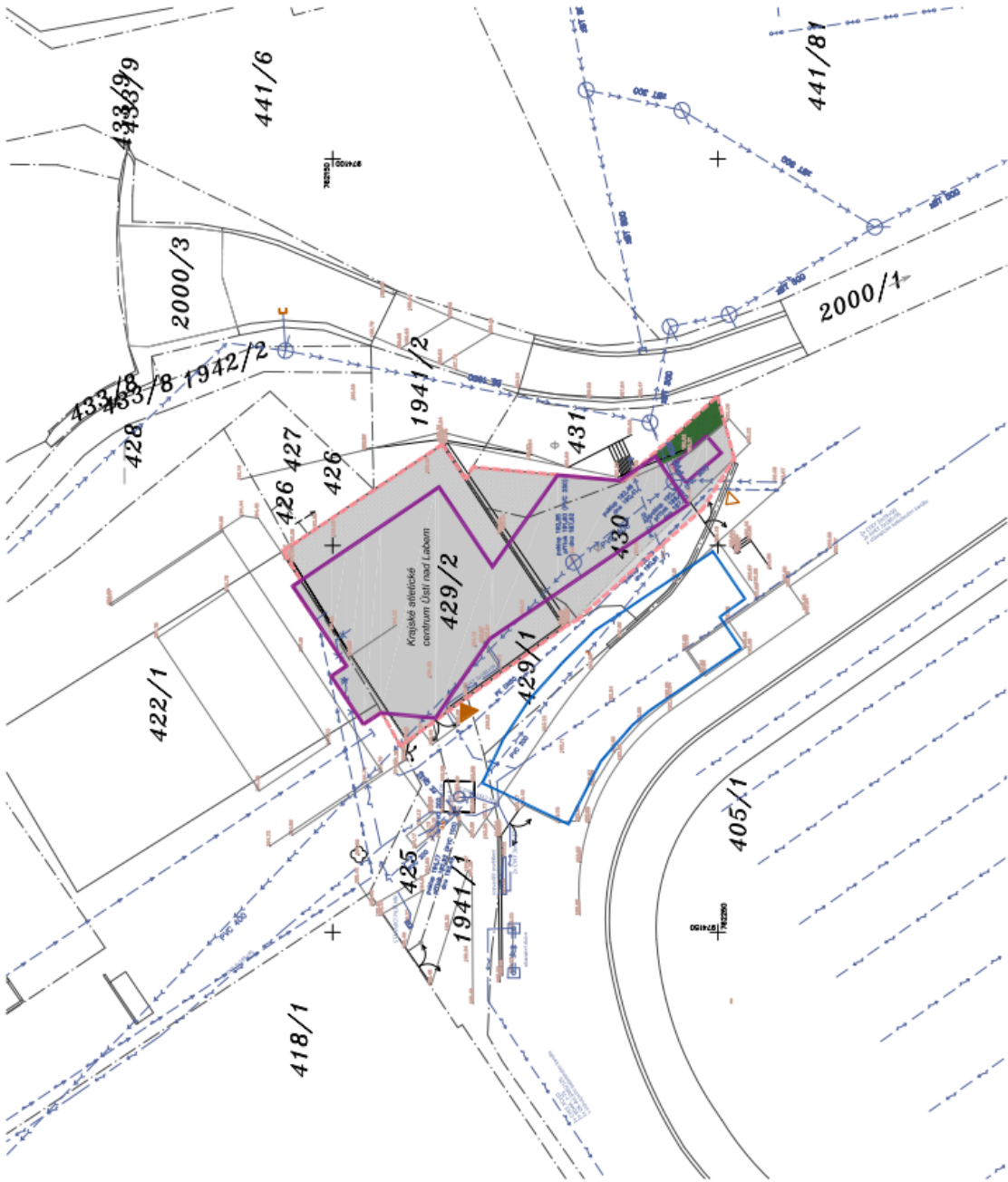

Krajské atletické centrum Ústí nad Labem

celkový situační výkres

c2

m 1:500

LEGENDA:

PLOCHY, HRANICE A ÚZEMÍ

PLOCHY ROZLIŠNĚNÍ ZEMĚ

ŘEŠENÝ PLOCH



POZEMKY DOTČENÉ STAVBOU

- p.p.č. 429/1
- p.p.č. 429/2
- p.p.č. 430
- p.p.č. 431
- p.p.č. 422/1

DOČASNĚ ZABORY POZEMKŮ

- p.p.č. 405/1
- p.p.č. 429/1

vše v k.ú. Klíše (775053)

- ve vlastnictví: Statutární město Ústí nad Labem
Velká Hradební 2336/8, 400 01 Ústí n. L.

POZEMKY SOUSEDICI

veškeré přímo sousedící pozemky jsou v majetku Statutárního města Ústí n.L.



C4

Krajské atletické centrum Ústí nad Labem

katastrální situační výkres

m 1:1000



ŘEŠENÝ OBJEKT



ŘEŠENÉ ÚZEMÍ



Krajské atletické centrum Ústí nad Labem

situační výkres širších vztahů

C1

m 1:2000

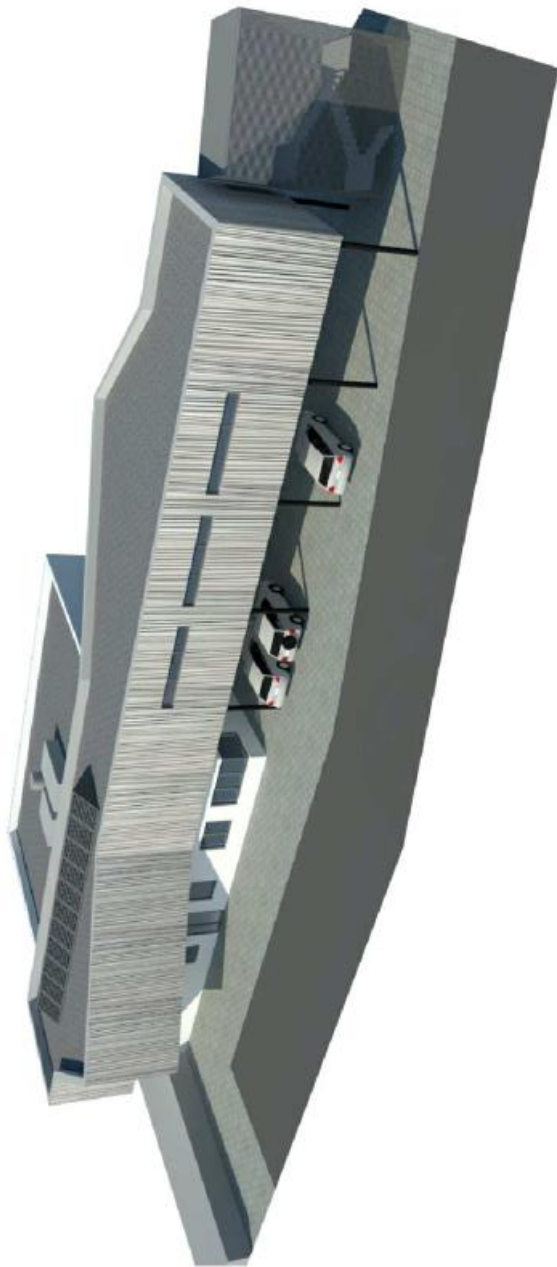

NADHLED OD STADIONU

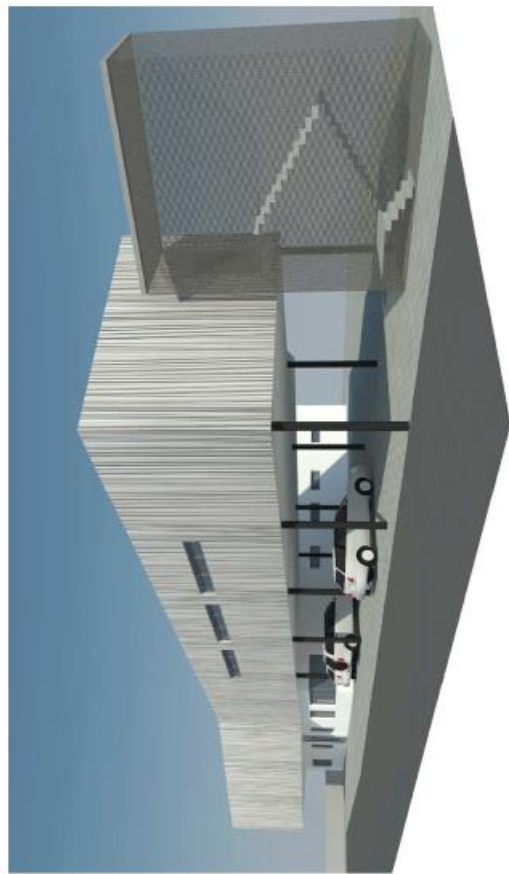

POHLED OD PŘÍJEZDU



MAGISTRÁT MĚSTA ÚSTÍ NAD LABEM
VELKÁ HRADEBNÍ 2336/8 401 00 ÚSTÍ NAD LABEM

ODBOR INVESTIC A ÚZEMNÍHO PLÁNOVÁNÍ
Oddělení přípravy a realizace investic

Ing. Petr Hlávka
Odbor dopravy a majetku
Magistrát města Ústí nad Labem
zde

| | | | | |
|-------------------------|----------|---------------|----------------------|------------------|
| VÁŠ DOPIS ZNAČKY/ZE DNE | EVID. Č. | NAŠE ZNAČKA | VYŘIZUJE/ LINKA | V ÚSTÍ NAD LABEM |
| | /2016 | MM/OIUP//2016 | Ing. Šartnerová/1764 | 08.08.2016 |

„Krajské atletické centrum Ústí nad Labem“ – změna stanoviska oddělení přípravy a realizace investic OIÚP ze dne 02.02.2016 pod č.j. MM/OIUP/OPRI/M/14/2016

Po doplnění, úpravě a konzultacích se zpracovatel studie/projektové dokumentace z hlediska plánovaných investic souhlasíme s pronájmem/prodejem částí dotčených ploch uvažovanou stavbou „atletického centra“ za následujících podmínek:

- Zpracování jednotlivých stupňů projektové dokumentace i případná realizace bude v rozpracovanosti konzultována a odsouhlasena odborem IÚP, odd. přípravy a realizace investic, Magistrátu města Ústí nad Labem, z důvodu plánované dostavby Městského stadionu.
- Stavbou atletického centra, ani její částí, nedojde k zúžení stávající vnitroareálové komunikace (část p.p.č. 405/1 k.ú. Klíše).
- Stavba svým technickým řešením nesmí ohrozit ani omezit plánovanou dostavbu Městského stadionu.

S pozdravem

Ing. Eva Šartnerová
vedoucí Odboru investic a územního plánování
Magistrátu města Ústí nad Labem



MAGISTRÁT MĚSTA ÚSTÍ NAD LABEM
VELKÁ HRADEBNÍ 8 401 00 ÚSTÍ NAD LABEM

ODBOR INVESTIC
A ÚZEMNÍHO PLÁNOVÁNÍ
ODDĚLENÍ ÚZEMNÍHO PLÁNOVÁNÍ

Pan
Petr Hlávka
ODM
- zde -

VÁŠ DOPIS ZNAČKY/DNE
16.5.2016

EVID. Č.

NAŠE ZNAČKA
69_2016

VYŘIZUJE/ LINKA
Mgr. Nepivoda /1651

V ÚSTÍ NAD LABEM
27.6.2016

„Pronájem/zřízení práva stavby na p. p. č. 425, 429/1, 429/2, 430, 431 a 1941/1 v k. ú. Klíše“ – sdělení

Jedná se o pronájem/zřízení práva stavby p. p. č. 425, 429/1, 429/2, 430, 431 a 1941/1 v k. ú. Klíše za účelem výstavby víceúčelové administrativní budovy jako atletického zázemí.

Dle Územního plánu Ústí nad Labem – kapitola f) se p. p. č. 431 v k. ú. Klíše nachází v zastavěném území na stabilizované ploše se způsobem využití „ZO plochy zeleně ochranné a izolační“.

Na základě místního šetření lze konstatovat, že stavem v území jsou na p.p.č. 431 k.ú. Klíše zpevněné plochy. Předmětný objekt je nad plochou „ZO plochy zeleně ochranné a izolační“ cca 4 m nad terénem a nekoliduje tedy s případnou budoucí realizací ochranné zeleně.

ZO plochy zeleně ochranné a izolační

- a) *převažující účel využití*
 - nezastavitelná území s povinností zachování a rozvoje funkce zeleně
- b) *přípustné*
 - trvalé travní porosty s nízkou, příp. vysokou zelení
- c) *podmíněně přípustné*
 - umístění víceúčelových travnatých a mlatových ploch
 - vymezení skladebných prvků ÚSES
 - opatření a zařízení k zvyšování retence území, součást zasakovacích pásů.
 - protihluková zařízení a opatření
 - nezbytná dopravní a technická infrastruktura
- d) *nepřípustné*
 - všechny ostatní výše neuvedené funkce a činnosti

Dle Územního plánu Ústí nad Labem – kapitola f) se p. p. č. 425, 429/1, 429/2, 430 a 1941/1 v k. ú. Klíše nachází v zastavěném území na stabilizované ploše se způsobem využití „OV-S plochy občanského vybavení – tělovýchovná a sportovní zařízení“.

OV-S plochy občanského vybavení – tělovýchovná a sportovní zařízení

- a) *převažující účel využití*
 - umístění tělovýchovných a sportovních zařízení
- b) *přípustné*
 - sportovní stadiony a hřiště
 - účelové sportovní rekreační haly (tělocvičny, zimní stadiony, plavecké areály ap.)
 - sportovní, rehabilitační a lázeňská zařízení
 - veřejné stravování a ubytování, ostatní ubytovací zařízení
 - maloobchodní zařízení do 200 m² obytových ploch
 - nezbytná dopravní a technická infrastruktura
- c) *podmíněně přípustné*
 - vodní plochy
- d) *podmínky funkčního a prostorového uspořádání*

TELEFON +420 475 271 111

INTERNET: <http://www.usti-nad-labem.cz>

- pro každé dva hektary vymezené zastavitelné plochy bude vymezena plocha veřejného prostranství s touto zastavitelnou plochou související o výměře nejméně 1000 m², do této výměry se nezapočítávají pozemní komunikace

e) nepřipustné

- všechny ostatní výše neuvedené funkce a činnosti

Dle Územního plánu Ústí nad Labem – kapitola e) a g) se na p. p. č. 429/1, 429/2, 425 a 1941/1 k. ú. Klíše nachází návrh veřejně prospěšného opatření VPO U114 LBK 627 Na Klíši – nefunkční lokální biokoridor územního systému ekologické stability.

Upozorňujeme, že se na p. p. č. 430, 431, 429/1, 429/2 k. ú. Klíše se nachází stoka jednotné kanalizace.

Využití 425, 429/1, 429/2, 430, 431 a 1941/1 v k. ú. Klíše musí být v souladu se způsobem využití dle platného Územního plánu Ústí nad Labem.

Víceúčelová administrativní budova atletického zázemí na p. p. č. 425, 429/1, 429/2, 430 a 1941/1 v k. ú. Klíše je v souladu s Územním plánem Ústí nad Labem pod podmínkou souhlasu orgánu ochrany přírody a krajiny k zásahu do lokálního biokoridoru územního systému ekologické stability.

Víceúčelová administrativní budova atletického zázemí na p. p. č. 431 v k. ú. Klíše je v souladu s Územním plánem Ústí nad Labem s podmínkou eliminace kolize s případnou budoucí realizací ochranné zeleně.

S pozdravem

MAGISTRÁT
MĚSTA ÚSTÍ NAD LABEM
Odbor investic a územního plánování
-1-

Ing. Eva Sartnerová
vedoucí Odboru investic a územního plánování
Magistrátu města Ústí nad Labem

Příloha:

Výřez z Územního plánu Ústí nad Labem – Hlavní výkres

Výřez z Územního plánu Ústí nad Labem – Výkres koncepce technické infrastruktury – vodní hospodářství

Výřez z Územního plánu Ústí nad Labem – Výkres veřejně prospěšných staveb, opatření a asanací

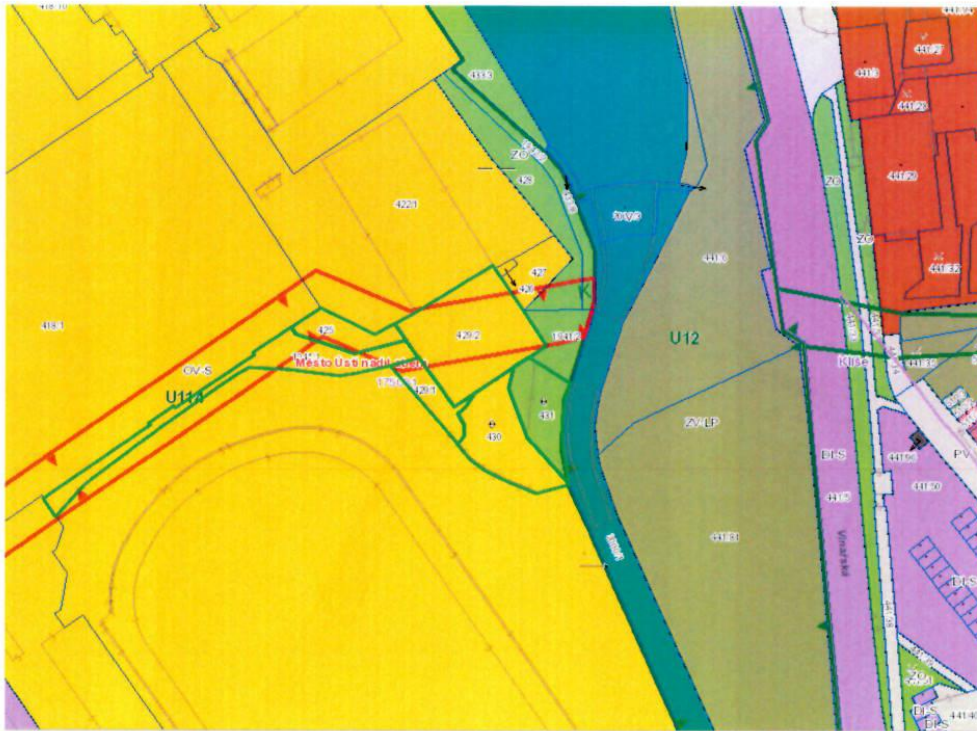

| Číslo | Typ | Budova | Výměra | LV | Druh | Název k.ú. | Kód k.ú. | Vlastníci | Typy vlastníků | Zp. využití |
|--------|-----|--------|--------|----|-----------|------------|----------|---------------------------------|----------------|--------------------------------|
| 425 | PKN | | 166 | 1 | ostat.pl. | Klíše | 775053 | Statutární město Ústí nad Labem | PO | sportoviště a rekreační plocha |
| 429/1 | PKN | | 152 | 1 | zast. pl. | Klíše | 775053 | Statutární město Ústí nad Labem | PO | zbořenité |
| 429/2 | PKN | | 737 | 1 | ostat.pl. | Klíše | 775053 | Statutární město Ústí nad Labem | PO | sportoviště a rekreační plocha |
| 430 | PKN | | 425 | 1 | ostat.pl. | Klíše | 775053 | Statutární město Ústí nad Labem | PO | neplodná půda |
| 431 | PKN | | 287 | 1 | ostat.pl. | Klíše | 775053 | Statutární město Ústí nad Labem | PO | neplodná půda |
| 1941/1 | PKN | | 449 | 1 | ostat.pl. | Klíše | 775053 | Statutární město Ústí nad Labem | PO | ostatní komunikace |

- OV-S**
PLOCHY OBČANSKÉHO VYBAVENÍ - TĚLOVÝCHOVNÁ A SPORTOVNÍ ZAŘÍZENÍ (OV-S)
- ZO**
PLOCHY ZELENÉ OCHRANNÉ A IZOLAČNÍ (ZO)
- LOKÁLNÍ BIKORIDOR NEFUKČNÍ**

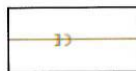
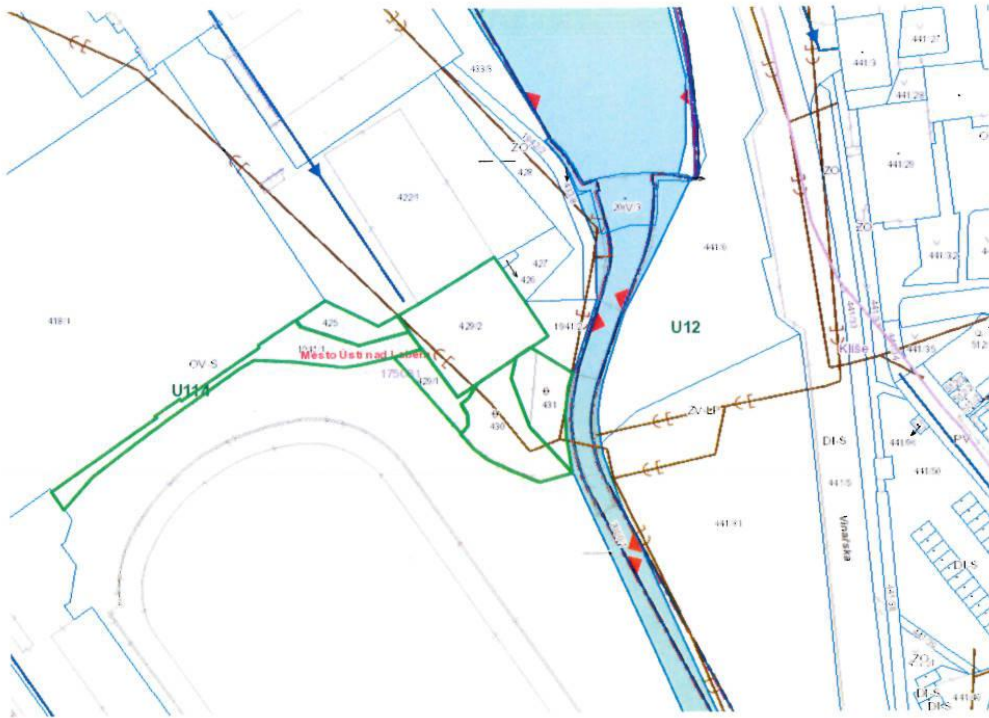

STOKA JEDNOTNÉ KANALIZACE



U1

VEREJNÉ PROSPĚŠNÁ OPATŘENÍ - USES



www.usti-nad-labem.cz

MAGISTRÁT MĚSTA ÚSTÍ NAD LABEM

Velká Hradební 8

PSČ 401 00, schránka 100

ODBOR DOPRAVY A MAJETKU

Váš dopis ze dne
26.1.2016

Evidenční číslo
12169/16

Číslo jednací
MM/ODM/ÚP/4145/16/FriK

Vyřizuje
Frišová Kateřina

Datum
27.1.2016

Magistrát města Ústí nad Labem
Odbor dopravy a majetku
Bc. Hlávka Petr
Velká Hradební 8
401 00 Ústí nad Labem

Věc: Stanovisko k prodeji/pronájmu pozemků v k.ú. Klíše

Odbor dopravy a majetku Magistrátu města Ústí nad Labem jako správce místní komunikace **souhlasí** s prodejem/pronájmem pozemků p.č. 425, 429/1, 429/2, 430, 431 a 1941/1 v k.ú. Klíše – výstavba víceúčelové administrativní budovy jako atletického zázemí.

S pozdravem

Ing. Dalibor Dařílek
vedoucí odboru dopravy a majetku

MAGISTRÁT
MĚSTA ÚSTÍ NAD LABEM
Odbor dopravy a majetku
-27-

Hlávka Petr, Ing.

Od: Peřinová Markéta, Mgr.
Odesláno: 2. září 2016 13:00
Komu: Hlávka Petr, Ing.
Kopie: Heymerová Simona
Předmět: FW: vyhledávací studie ÚSES - městský stadion
Podepsáno: marketa.perinova@mag-ul.cz

Dobrý den,

na základě pověření vedoucí odboru ŽP Ing. Heymerové posílám vyjádření OŽP k změně biokoridoru vedeného přes městský stadion (viz vyhledávací studie pro úpravu průchodu biokoridoru U114 zástavbou městských částí Klíše a Bukov, RNDr. Jana Tesařová, 06/2016) v souvislosti s aktivitami na stadiónu (atletické centrum).

Územní systém ekologické stability (biokoridory, biocentra), dále jen ÚSES, je vymezován ve spolupráci orgánů státní správy ochrany přírody, územního plánování a dalších. Schvaluje se jako součást územně plánovací dokumentace (ÚP), výjimečně pak samostatným rozhodnutím (změna využití území) dle stavebního zákona. Do územního plánu je připravuje odborně způsobilá osoba, akreditovaná k tomuto účelu MŽP.

ÚSES, jeho funkčnost, potřeby změn, úprav apod. hodnotí orgány ochrany přírody, fakticky však případné úpravy nefunkčního, nevyhovujícího apod. ÚSES může dělat opět akreditovaná osoba.

Náklady na vymezení, úpravy apod., vzhledem k tomu, že vymezení a hodnocení je povinností orgánů státní správy, jdou za těmito orgány, případně, pokud se dělá nové vymezení na úrovni ÚP, za pořizovatelem ÚP. (Některé rámcové legislativní záležitosti viz též § 4 zákona č. 114/1992 Sb.)

V daném případě biokoridor U114 (označení dle ÚP), vymezený přes stadion ve schváleném ÚP, je zcela evidentně nefunkční a ani nemá potenciál být do budoucna funkční (je z důvodů, které nám nejsou známé, vymezen v překryvu s plochou určenou k zástavbě a z významné části již fakticky historicky zastavěnou, a to v rozsahu, který zcela vylučuje funkci biokoridoru). Funkčnost biokoridoru resp. možnosti jeho náhrady jsou řešeny vyhledávací studií pro úpravu průchodu biokoridoru U114 zástavbou městských částí Klíše a Bukov (RNDr. Jana Tesařová, 06/2016).

V praxi to tedy znamená, že pro zpracování nového ÚP (ev. jeho změnu) je na základě studie k dispozici jiné řešení ÚSES v daném místě. Toto jiné řešení (navíc ve variantách) se uplatní jako podklad do ÚP a bude se projednávat při zpracování a projednávání ÚP. Potřeba projednání vymezeného ÚSES na úrovni ÚP vychází z nezbytnosti koordinovat aktivity v území, aby se např. nepřekrývaly plochy, které jsou svým funkčním vymezením a podmínkami využití neslučitelné, což se stalo právě u stávajícího vymezení biokoridoru v ÚP. Vymezení samostatným územním rozhodnutím je sice možné (představuje legislativní možnost), avšak méně obvyklé a s ohledem na předpoklad zadání nového ÚP Ústí nad Labem, potřebu koordinace s jinými aktivitami a výstup vyhledávací studie (variantní řešení) i nadbytečné. Není tedy nutné stanovovat povinnost pro investora zajistit/financovat změnu biokoridoru.

Vyhledávací studie byla zdejší OŽP předána 11.7.2016 na zdejší OIÚP právě jako podklad pro ÚP.

Připojuji text vyjádření k orgánu ochrany přírody v rámci stanoviska OŽP č.j.: MM/OŽP/OMS/58650/2016/HaveJ/V-16533 ze dne 9.8.2016 k záměru „Krajské atletické centrum Ústí nad Labem“ pro potřeby ÚŘ: Záměr koliduje s územním plánem Ústí nad Labem vymezeným lokálním biokoridorem č. U114 (LBK 627). Biokoridor je v dotčeném místě aktuálně nefunkční. Zdejší odbor životního prostředí nechal v 06/2016 zpracovat vyhledávací studii k možnosti jiného vedení uvedeného biokoridoru. Studie navrhuje alternativní možnosti náhrady vedení uvedeného biokoridoru. Změnu vymezení biokoridoru lze provést až na úrovni nového územního plánu či jeho změny, případně samostatným územním rozhodnutím.

V ý p i s z u s n e s e n í

8. zasedání Majetkové komise

konané dne 5. září 2016

137/2016

Právo stavby USK PROVOD – areál Městského stadionu

Majetková komise po projednání

A) doporučuje

1. schválení záměru zřízení práva stavby a po uplynutí zákonné lhůty pro zveřejnění záměru schválení zřízení práva stavby na částech pozemků p. č. 429/1, 429/2, 430, 431, 422/1, vše v k. ú. Klíše, o výměře cca 774 m² pro USK PROVOD, z. s., IČ 18381375, za účelem vybudování Krajského atletického centra, za podmínek:
 - a) právo stavby se zřizuje jako dočasné na dobu 30 let
 - b) stavební plat ve výši 10,- Kč/m²/rok, od nabytí právní moci stavebního povolení
 - c) stavba a její umístění bude v souladu se studií využitelnosti areálu Městského stadionu
 - d) zpracování jednotlivých stupňů projektové dokumentace stavby i případná realizace bude v rozpracovanosti konzultována a odsouhlasena odborem investic a územního plánování, oddělením přípravy a realizace investic Magistrátu města Ústí nad Labem
 - e) stavbou, ani její částí, nedojde k zúžení stávající vnitroareálové komunikace na části pozemku p. č. 405/1 v k. ú. Klíše
 - f) stavba svým technickým řešením nesmí ohrozit ani omezit plánovanou dostavbu Městského stadionu
 - g) pokud část stavby zasáhne do pozemku p. č. 422/1 v k. ú. Klíše, bude provedena tak, aby nebylo znemožněno případné zastřešení tenisových kurtů
 - h) veškeré stavbou vyvolané investice bude hradit investor stavby
 - i) využití stavby bude v souladu s platným Územním plánem Ústí nad Labem
 - j) smlouva bude uzavřena pouze v případě kladného územního rozhodnutí
 - k) bezdlužnost vůči statutárnímu městu Ústí nad Labem

Pozn.: MK RM doporučuje, aby smlouva obsahovala časové omezení výstavby a kolaudace areálu s případnou pokutou, včetně povinností vyplývajících z ustanovení NOZ.

Michal Fiser
tajemník MK

**V ý p i s z R o z h o d n u t í p r i m á t o r k y
v p ů s o b n o s t i R M**

ze dne 6. 9. 2016

322/16

Záměr práva stavby USK PROVOD, z. s. – areál Městského stadionu

Primátorka města v působnosti RM

A) schvaluje

1. záměr zřízení práva stavby na částech pozemků p. č. 429/1, 429/2, 430, 431, 422/1, vše v k. ú. Ústí nad Labem, o výměře cca 774 m² pro USK PROVOD, z. s., IČ 18381375, za účelem vybudování Krajského atletického centra, za podmínek:
 - a) právo stavby se zřizuje jako dočasné na dobu 30 let
 - b) stavební plat ve výši 10,- Kč/m²/rok, od nabytí právní moci stavebního povolení
 - c) stavba a její umístění bude v souladu se studií využitelnosti areálu Městského stadionu
 - d) zpracování jednotlivých stupňů projektové dokumentace stavby i případná realizace bude v rozpracovanosti konzultována a odsouhlasena odborem investic a územního plánování, oddělením přípravy a realizace investic Magistrátu města Ústí nad Labem
 - e) stavbou, ani její částí, nedojde k zúžení stávající vnitroareálové komunikace na části p. p. č. 405/1 v k. ú. Klíše
 - f) stavba svým technickým řešením nesmí ohrozit ani omezit plánovanou dostavbu Městského stadionu
 - g) pokud část stavby zasáhne do pozemku p. č. 422/1 v k. ú. Klíše, bude provedena tak, aby nebylo znemožněno případné zastřešení tenisových kurtů
 - h) veškeré stavbou vyvolané investice bude hradit investor stavby
 - i) využití stavby bude v souladu s platným Územním plánem Ústí nad Labem
 - j) smlouva bude uzavřena pouze v případě kladného územního rozhodnutí
 - k) bezdlužnost vůči statutárnímu městu Ústí nad Labem



Martina Puchrová
Kancelář tajemníka MmÚ

OZNAMENÍ ZAMERU STATUTARNÍHO MĚSTA ÚSTÍ NAD LABEM

dle zák. 128/2000 Sb.

PRÁVO STAVBY

| č. | st.p.č./p.p.č. | výměra/m ² | charakter | kat.území | Poznámky |
|----|----------------|-----------------------|------------------|-----------|----------|
| 1 | 422/1 | 3261 | ostatní plocha | Klíše | |
| 2 | 429/1 | 152 | zastavěná plocha | Klíše | |
| 3 | 429/2 | 737 | ostatní plocha | Klíše | |
| 4 | 430 | 425 | ostatní plocha | Klíše | |
| 5 | 431 | 287 | ostatní plocha | Klíše | |

Právo stavby na částech uvedených pozemků o výměře cca 774 m² za účelem výstavby Krajského atletického centra pro USK PROVOD, z.s., IČ: 18381375

Podmínky pronájmu:

1. právo stavby se zřizuje jako dočasné na dobu 30 let
2. stavební plat ve výši 10,- Kč/m²/rok, od nabytí právní moci stavebního povolení
3. stavba a její umístění bude v souladu se studií využitelnosti areálu Městského stadionu
4. zpracování jednotlivých stupňů projektové dokumentace stavby i případná realizace bude v rozpracovanosti konzultována a odsouhlasena odborem investic a územního plánování, oddělením přípravy a realizace investic Magistrátu města Ústí nad Labem
5. stavbou, ani její částí, nedojde k zúžení stávající vnitroareálové komunikace na části p.p.č. 405/1 v k.ú. Klíše
6. stavba svým technickým řešením nesmí ohrozit ani omezit plánovanou dostavbu Městského stadionu
7. pokud část stavby zasáhne do pozemku p.č. 422/1 v k.ú. Klíše, bude provedena tak, aby nebylo znemožněno případné zastřešení tenisových kurtů
8. veškeré stavbou vyvolané investice bude hradit investor stavby
9. využití stavby bude v souladu s platným Územním plánem Ústí nad Labem
10. smlouva bude uzavřena pouze v případě kladného územního rozhodnutí
11. bezdlužnost vůči statutárnímu městu Ústí nad Labem

Informace podá : Odbor dopravy a majetku Magistrátu města Ústí nad Labem
Ing. Petr Hlávka, tel. 475 271 462

www.usti-nad-labem.cz

MAGISTRÁT
MĚSTA ÚSTÍ NAD LABEM
Odbor dopravy a majetku
-18-

Ing. Dalibor Dařílek
vedoucí Odboru dopravy a majetku
Magistrátu města Ústí nad Labem

Vyvěšení: od 6.9.2016 do 20.9. 2016
Sejmutí:

Záměr byl schválen rozhodnutím primátorky v kompetenci RM dne 6.9.2016

48/2016